中華郵政特准掛號立券

每逢星期六發行

全年五十期
連郵費一圓五角
國外四圓
零售每份三分五

中華民國二十一年三月十二日出版

生活

民國十四年創始

編行者
生活週刊社
上海霞飛路環龍路口
電話 八四八一九

國民政府實業部商標局註冊
內政部登記

第七卷 第十期

小言論

憤懣哀痛中的民意

韜奮

我們做國民的不知道什麼叫做『廣東派』，什麼叫做『蔣派』，只知道中華民族和中華民國，凡能在事實上救我們的民族和國家的都是我們國民所要擁護的人物或集團，否則雖是架子十足，宣言堂皇，在我們國民看來，都是不共戴天的仇敵！

馬占山據說是降敵了，但在他血戰抗日為我們民族國家爭人格爭生存的時候，全國民眾對他在精神上及物質上的熱烈協助，便是出於自然的流露。別一方面對於張學良之怯懦顢頇無恥，一致的鄙棄，其原因適與助馬的恰恰相反——因為他損國害族，為民族國家的罪人。講到此次上海血戰抗日終因援絕勢孤以致功虧一簣，十九路軍英勇奮發，受民眾一致之愛戴，無殊於血戰抗日時代的馬占山；而政府之怯懦顢頇無恥，受民眾的一致鄙棄，又恰似張學良第二！

張學良行為上做出不抵抗的無恥行為，在嘴吧上也就老實說是不抵抗主義，如今的中央政府則嘴吧上盡量抵抗，行為上盡量不抵抗，這種欺騙民眾的勾當，是我們國民所最痛心疾首的一件事！『嘴吧上盡量抵抗』的表現，最說得好聽的是蔣介石氏之『北上收回失地』及『置身最前線』，以及為國効死的無數宣言與談話。現在為國犧牲慘死的只有十九路軍的忠勇軍士，及無辜冤死的婦孺平民，滿口自命為國効死的死在那裏？不但自己不肯死，對於援軍尚且多方搗鬼，陰陽怪氣，說變通不便嗎？滬軍苦戰三十餘日，無論如何繞道，何至但聞其聲而不見其人？今天說什麼援軍來了，明天說什麼援軍來了，除良心會有一次曇花之一現，派了八十七及八十八兩師（尚非全來）一部分少數人之外，在總退却之前，就永無一絲一毫之應援，較之日軍由六七千人迭次增至十萬人以上者為何如？太無決心作澈底之援助，何怪在事實上無充分之增援？說經費無着嗎？從事國民所頭痛的內戰，尚能發行十餘萬為國民所不願付的公債；誠有決心**禦外以衛國保族**，**便一籌莫展**嗎？試看十九路軍始終僅得政府三萬圓之資助，國民資助該軍之踴躍為何如？除號稱握有國內軍事實力的蔣氏外，身居軍政部要職的何應欽氏亦為延誤軍機而為全國全民族的莫大罪人。何氏在二中全會及其他公開會議席上報告軍事的時候，沒有一次不為日本的海陸空軍說得如何如何的厲害，照他的意思，簡直做中國人除了任人宰割，不必再轉念頭！後來雖十九路軍抗日月餘，尚不能累壯他的鼠膽。據記者所聞，當軍事會議開會討論派援兵時，大多數贊成派援，蔣介石與何應欽兩氏反對最力，謂不宜使戰事擴大，他們並未想到我們儘管縮小，自趨絕路，日本却自由擴大，到處橫行。聽說當會議時，雖以素來附從蔣氏的吳稚暉氏，亦

本期要目

小言論
憤懣哀痛中的民意 韜奮
民族異彩 杜重遠
馬占山的究竟 識草
柏林病院四旬記（四） 王光祈
本社傷兵醫院視察記 韜奮
上海血戰抗日記 記者
上海戰區擴大圖 吟秋
上海血戰抗日畫輯

對蘇大發爭論．後來雖經多數通過增援，當局者之貌合神離，從中搗鬼，自在意中，汪精衛氏雖在二中全會演詞中說政府已派了許多援軍，實際上我們所見的是什麼？全是一套欺騙民衆的話！至於上海海軍當局拒絕借用高射砲，以須有中央命令爲托辭，而中央則假痴裝聾，亦爲民衆所共見的明確事實。

如此違反民意辱族誤國的政府，而在嘴吧上仍是說得怪好聽！諸君想都看見二中全會於十九路軍絕援退却之後，特發出要電二通，一爲慰勞淞滬戰士，一爲慰勞戰區同胞．第一電有所謂『總理以忠義仁勇之精神勉吾同志，吾同志必誓死發揮之；吾祖宗以莊嚴燦爛之山河貽吾子孫，必誓死保障之；淞滬將士已捨身以赴之，中央決傾全國一切之物力人力以繼之．』第二電有所謂『對我無辜被難同胞致沈痛之哀悼』，『中央長期抵抗之決心，則始終一貫，惟望我愛國同胞永矢共濟協作之精誠，戮力民族生存之奮鬥』．這是多麼好聽的話！有這樣的賢明政府，我們做國民的豈有不感激涕零的？但是『事實勝於强辯』，我們鑒於顢頇誤國的事實，雖欲『永矢共濟協作之精誠，戮力民族生存之奮鬥』，奈『協作』無從，『奮鬥』白用勁兒何！

自一廿八禍變發生以來，記者即主張應一致對外，勿以對內分散對外的力量，但最低條件，須政府能與民衆站在一條戰線上，共同努力於禦侮救國，否則我們民衆惟有以曷喪偕亡之心，團結起來自救危亡。

民族異彩 （蕪湖通訊）

杜重遠

韜奮吾兄：前函甫發，滬戰已啓，東北之血淚未乾，黃浦之慘痛又至，仇賊險狠，狂暴已極，幸我十九路鐵血男兒，犧牲頭顱，以彰正義，連戰皆捷，爲賊喪膽，爲國家增光榮，爲民族放異彩，宜乎全國愛敬，歡呼若狂．弟之宣傳工作，無形中亦增添了許多氣力．

二月十三日來安慶，此地街市雖舊，民氣尙新，弟借民衆教育館講演過五次，每次聽衆千餘人，皆鵠立而待，秩序極好．（該館僅能容四五百人，因人數過多，將門壁打開，民衆站在院中聽講．民氣之盛，於斯可見．）據云，民衆所以如此熱心國事者，因爲辦社會教育之陳高二君頗能盡責所致．安慶圖書館規模頗大，自館長陳東原君蒞館後，力加整頓，頗有起色，每日閱覽圖書者多至千餘人．民衆教育館館長高仲膺君亦頗有治事能力，此館規模雖不大，而標本之陳列，畫圖之展覽，均甚雅潔精緻，民衆日來遊覽者亦數百人．此外各屬尙有分館四處，惜乎二館均限於經費，致陳高二君之本能尙未得盡量的發展．

安慶學校教育如何，不得其詳，因戰事影響，款項困難，中學以上均未開學．據個中人云，款項亦非絕對困難，祇有五萬圓各校卽可勉強開學，陳調元鴉片公賣，復設種種特捐，月入曷止百萬，所不能開學者，直視教育爲無用耳！據聞陳調元任山東主席時，曾招兩團土匪，本是他的禁衛軍，硬名之曰山東省防警備旅，經費要由山東老百姓擔負，及至調元二次來皖，他這兩團匪兵又隨娘改嫁，便作爲安徽的省防警備旅了！每月開支卽須卅多萬圓，這卅多萬圓的寃錢又得出在安徽的老百姓身上！

安慶工作後卽來蕪湖，弟以爲蕪湖係通商口岸，一切或較安慶爲佳，殊不知街市之污穢，政治之腐敗，較安慶爲尤甚．只聽說鴉片風行，大兵蠻橫，領袖貪污，此外別無特色．至於雜衖小巷，道路凸凹不平，行人任意便溺，那種骯髒齷齪的狀態，頗足以代表我國黑暗社會的寫眞．

總之弟此次歷遊十餘城，時經三閱月，滿意事少，傷心事多，推其原因，一由於教育不發達，二由於教育不適用．民衆知識幾等於零，東北事起，大家只希望馬占山收復失地，上海事起，大家又只希望十九路軍搗毀日都，弟以爲對日作戰，須全國共同起來作積極的奮鬥．謹請

撰安．

弟杜重遠拜啟．二月廿八日．

馬占山的究竟 （瀋陽通訊）

鐵草

韜奮先生：本月十八日快函敬悉．自滬難大作，暴寇迭挫，日方恐消息洩漏，有礙『新國家』之進行，對於郵件檢查，嚴密異常，本刊已多期未到，當遭截扣．關於馬氏來瀋參加討論僞國事，本地十七日日人主辦各報

紙、均大書而特書。瀋陽出版之盛京時報，并刊出渠自飛機下降之相片一張。該照片內馬氏苦眉愁臉，面有烟容，由二類似高麗人者挾持，狀極狼狽。所堪注意者，即該照片內之馬氏，與以前所見馬氏像片逈異！玆附寄剪自盛京時報所登「開國元勛」照片一條，照內馬氏像，即係自飛機下降後所攝像片放大，畧加審察，頗有可疑。詢據此間政界中人稱，則多謂馬氏確曾來瀋，旋因與張景惠意見鑿枘　乘飛機離瀋。翻臨原因，未能判明。馬氏現在所處地位確甚困難，糧秣餉械，取給無從，偏處一隅，攻守皆難，暫與日方虛與委蛇，或另有其苦衷。但如謂馬氏甘願附逆，尚難置信，因馬氏部下幹部，均係昔中俄之役抗俄著名之

梁忠甲蒼部，忠勇明義，爲東北冠。馬氏縱欲投降，其部下亦決不幹。況馬如甘心賣國，則方其兵駐龍江時，亦儘可待善價而沽，何必俟諸滬變已起，全國輿奮，新中國之復興，已爲國際輿論所共許如今日之時？意者，造謠中傷挑撥離間，原爲日人之慣技，或者彼恐馬氏擊肘，故意宣傳馬氏變節，斷其國內之精神與物質的援助，也未可知；外電所傳，不可輕信！況外電每謂晤張景惠臧式毅諸人，談話若何。實則當若輩接見外國新聞記者時，均由日方顧問，穿中國衣服，代爲答復，張臧諸人，絕無發表自由意志之機會。此節，前晤路透社記者，渠亦承認。此間實在甘心從逆者，祗有趙欣伯于冲漢二人，其他各人，祗畏日人沒收其財產，畏死耳！（若覺財產，大抵均存於朝鮮及正金銀行。）倘竟不到其他，抑亦夠不上賣國。蓋日人在此，儘可予取予求，縱無漢奸供作傀儡，要亦不能戢其野心。

爲日人所攝之「開國元勛」自上而下：張景惠，臧式毅，熙洽，馬占山，趙欣伯

現時最重要之企圖　即係速即發動輿論，督促張氏速還，精銳如于學忠各部，從開魯，朝陽，山海關三路進兵，包剿遼西暴寇；同時義勇軍定能在各地蜂起，亂其後方，破壞其聯絡；況北滿尚有李杜丁超馬占山等遙爲呼應，趁此滬戰正劇之時，督師東下，吾信三個月至六個月內，必能掃蕩敵氛，還我山河，民族復興，在此一舉！

關於僞國進行，現已具備化。「新國」國

双十牌牙刷
國貨
梁新記
上海三馬路

每月存入廿四元九角七分四
三年可得壹千元
詳章函索即寄
浙江興業銀行支行
行址

號『滿洲國』，年號『大同』，元首稱執政，任期八年，人選係溥儀。國旗爲『新五色旗』即紅藍白黑滿地黃旗，係將新舊國旗，合而爲一。原定於三月一日正式宣布，聞又展期至四月一日。此間各機關已接到省政府正式公函通知，係由行政委員會於二月二十五日議決。刻溥儀已到瀋，將在城內皇宮金鑾殿『登基』(？)並擬舉辦大規模慶祝會，詳情俟稍閒當爲文專記奉上。

鐵章．二月廿七日。

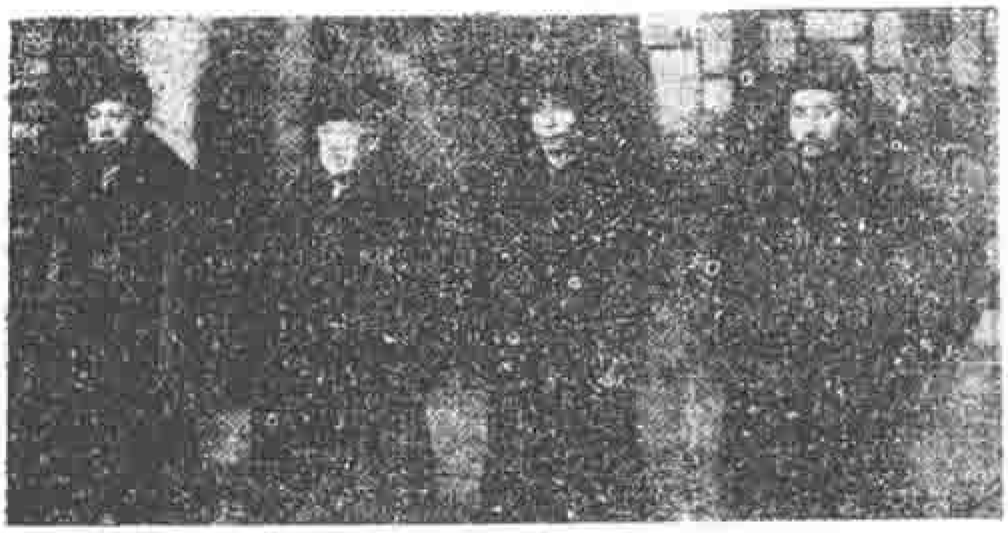

此圖係轉載自日人所辦的二月十八日英文滿報 The Manchuria Daily News，原圖下面用英文註曰：『東北新自由國之首領二月十七日在瀋陽，由左向右吉林主席熙洽，哈爾濱特區張將軍景惠，奉天主席臧式毅，及黑龍江主席馬占山。

編者按：關於馬占山是否降敵一事，頗引起國人的注意，承蒙熱心讀者諸君賜函詢問者頗多。路透社於二月十六日自瀋陽傳出的消息，說馬占山於當日午後乘飛機到瀋陽參加會議，夜赴本莊繁會宴，在座者有臧式毅張景惠熙洽；聯合社同日亦自瀋陽傳出相類的消息，稱馬及臧張熙等在瀋共議東省獨立與中國脫離關係問題。我們看見這兩段新聞，不勝憤慨，但因從前屢聞日人方面『故意宣傳馬氏變節』，馬氏曾通電剖白，他的代表赴京滬並曾公開聲辯，此次仍希望其不確，即於十八日致馬一電，有『如所傳果確，將軍個人雖生猶死，爲軍尙小，貽羞民族，爲憾實大』等語。記者執筆草電稿至此數語時，感覺異常沉痛，過後轉念，以爲如所傳果確，『雖生猶死』尙不足以形容其結果之糟，謂之『生不如死』，似更切當，蓋當馬氏血戰抗日義聲震動寰宇之日，誠能捨生取義，力戰以死，尙可貽後人以無限的哀思、留萬世以感歎的歌泣，且使世界皆知中華民族，固有其義薄雲霄，精忠貫日之偉大人物，引起世界對我民族的敬意，爲我民族歷史上留下純粹無疵的偉大光榮的一頁，較之伈伈俔俔，靦於世，徒令志士傷懷，萬邦騰笑，其相去爲何如？這個電報於二月十八日發出，截至記者握筆作此按語時，已逾兩星期之久，未見有隻字之答復。當這個電報發出的時候，同日我並寫了一封快信給本刊瀋陽特約通訊記者鐵章先生，托他調查，上面便是他的回信。依他的意思，似乎頗爲馬氏體諒。但『馬氏確曾來瀋』既爲事實，非與本莊繁妥協又無『來瀋』之可能，則馬氏之變節，已無法爲之開脫。而且記者承哈爾濱有一位讀者寄來一份二月十八日出版的英文滿報 The Manchuria Daily News，上面赫然印有一張四個人同在一處攝的照片，有三位是衆所知道的東北漢奸，而曾經一度爲民族爭人格爭光榮的馬氏也廁身其間！察看影中的馬氏，確爲本人，這個英文報我們誠然知道是日人辦的，其存心務使馬氏變節，或以誆騙手段毀其名譽，固意中事，但文電可以揑造，同在一處和其他漢奸，剛巧所謂東北『四大』，同攝其影，似爲無可爲諱的事實。在日人以達到扯破或汚毀我民族一頁光榮史爲快意，在其所辦報紙上作盡量的宣傳，其居心之酷辣，固極可惡，但馬氏若能念及其自身關係民族榮譽之重大，力守『可殺而不可辱』之訓言，則

小言論

第一集

這本書的內容是從十七年底到廿年上半年末了兩年半間的本刊小言論選編的，共一百卅二篇。篇篇都是著者精心之作。尤可鼓勵讀者運用思考，增進觀察力及判斷力。

一册 實價八角

掛號寄費 國內八分半 國外五角

日人肆陰毒褻瀆，亦無所施其技。這實在使我們感覺到無限的痛心。鐵草先生曲加原恕之辭，雖不能謂為全無理由，但加入敵人謀叛祖國乃何等事！此等事而可覥然參加，以『虛與委蛇』自恕，則任何漢奸，均可無罪了！故愚意即謂『所處地位確甚困難』而不得不『虛與委蛇』，其至大限度，亦只可苦守海倫而暫時不作反攻之計，如並苦守而亦不可能，則甯願下野以謝國人，將來如有機會東山再起，仍負全國人望，對民族必可作更偉大的貢獻；如下野而亦無法辦到，除死路一條外，非屈服不可，則『男兒死耳，不可為不義屈』，甯奮勇殺敵至死，不應奴顏婢膝而生。故據記者個人的意見，對馬氏實無曲加原恕之可能。誠然，論人論事應用分析的眼光，馬氏從前之血戰抗日，為民族爭人格爭光榮是一件事，現在之厚顏事仇不知羞恥可謂又是一件事，我們儘可分別以觀，似不必以他的後事而抹煞他的前事。但我們要知道正是因他從前之譽滿全球，世界人把他個人的行為和中華民族的整個的名譽與光榮連在一起，如今由高峯上跌入潤坑裏去，其出醜更大大的加深，他個人的得失不足惜，民族受其出醜的影響却非同小可，所以記者說他『個人雖生猶死，為辜尚小；貽羞民族，為憾實大。』

最後還有幾句話要附帶說一下。也許有許多曾經贊助過馬氏的人覺得不免灰心。記者却以為不必。無論何人，能為民族爭人格爭光榮的時候，我們就盡我心力去贊助他；無論何人，一旦人格破產害國辱族的時候，我們就加以嚴厲的制裁：這樣正見是非之所在，公道之所在。未來既是無定的，我們只能就現在作最善之努力。

柏林病院四旬記（德國通訊）（四）

王光祈

（三）第一內科病院生活

柏林大學醫院中各科病院生活，不盡相同。余現在所述者，只是第一內科病院A站之生活。（此外還有一所第二內科病院。）第一內科病院係三層樓建築。內分五站。ABC三站，係收容男病人之所。DE兩站，係收容女病人之所。每站有三等病室一大間，容二十人左右。（附圖三，係三等病室之一部分。）二等病室及頭等病室各一二間，每間只容一人。每站有主任醫生一人，助醫七八人，看護婦八九人。換言之，每站醫生與看護婦之總數，幾與該站病人之總數相等。所有化驗室，小廚房，浴室，廁所，無一不備。

每日早晚，醫生臨床診問二次。早診一次，約在午前九鐘左右。所有該站全體醫生均到，將病人之床，四面圍住。（附圖三中之左邊，即為醫生早

肺形草

主治 多年肺癆 吐血咯血 久咳失音 新久咳嗽 痰中夾血 潮熱盜汗

▲上海石路新昔慶里 天濟醫室總發行

說明書函索即寄

齒的衛生

日宜漱口刷齒三次 漱水忌過冷與過熱 免刺激而出血動搖

牙刷宜用一心老牌 因刷毛經科學消毒 柔軟適度最合衛生

二一心牙刷公司出品

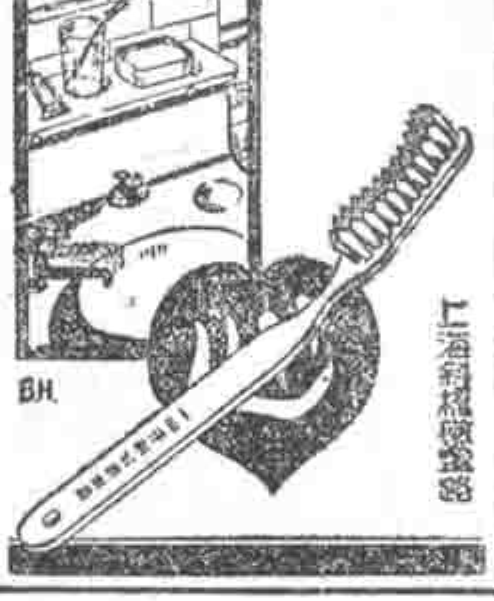

診情形•）更有看護婦二三人，在旁記錄藥方，因主任醫生診詢之後，宜用何藥醫治，隨即告訴主任看護婦，其後再由該看護婦一一依法配合。（附圖三，中間有玻璃櫃一架，即係藏藥之所•）晚診一次，約在午後五鐘左右•此次只有助醫一人，前來各床，逼詢病人安適與否？如夜間不能安眠者，則命看護婦，給與安眠藥片等等•

每站約有看護婦八九人，已如上述•每人每日作工九點鐘，輪班看護，終日終夜，均有看護婦在旁照料•每日早晨五鐘，所有病人，均須一律起床•（

附圖三，第一內科病院A站三等病室之一部分•圖中左邊，爲醫生早診情形•

晚間八鐘，一律熄燈就寢•）起床之前，由夜班看護婦（只有一人），給與各人溫度表一隻，須插入糞門之內十分鐘•（A站規矩如此•至於其他B站等等，則只插在腋下，即可•）然後由該看護婦一一查驗，填入床前所挂表單之內•（每日午後三鐘，如法再驗一次•）同時並將病人昨日昨夜尿量多寡，填入表內•此外職務，則爲病人整理床鋪及分配早餐等等•七點半左右，主任看護婦臨床診脈一次，亦復填入表內•

院中每日用餐五次•第一次早餐，約在七鐘左右，其食品爲咖啡及糖醬麵包•第二次早餐，約在八點半鐘左右，其食品爲可可及香腸麵包•第三次午餐，約在十二點半鐘左右，係熱食，其食品爲湯一，以及肉菜馬鈴薯若干，係由大廚房做好，送入站中，再由看護婦妥熱分配，其味極淡第四次爲午後茶點，約在午後三點半鐘左右，其食品爲咖啡及小麵包•第五次晚餐，約在五點半鐘左右，其食品爲牛奶及香腸麵包•以上食品種類及次數，皆指普通病人而言•如係胃病或糖尿症等等，則其食品分配之法，與上述微有不同•（聞友人張君言，院中療治肺病之處，飲食極佳，有

上海法租界斜橋菜市路西首恒慶里

福康西藥店

暫設辦事處交易

萬痛靈　利服爾　法可爾　立勒絡　育道片　通乃分　澎可甯　萬能膏

翻領運動衫

是真正純粹的國貨

每一線一絲之微

（亦均選用國貨）

徹底提倡國貨的諸君

請一致購用

TRADE MARK

商標 C.A.C 註冊

MADE IN SHANGHAI

上海震亞織造廠

各埠各大織衫織廠百貨商店等均有經售

每月存入洋

四十六元三角

三分至十年期

滿可得•，•

一萬元之鉅數

十年期滿可得

八元八角九分

三千七百六十

一次存入洋

儲蓄部　中國實業銀行

上海北京路二十八號

大學教授一人，專司病人飲食，別無他事。）每日吃藥，皆在用餐之後。

每星期換洗鋪蓋等等一次。洗浴一次。秤身體重量一次。病人所着衣服，皆係院中特製，全體一律。病人帶來之衣服，則藏在庫中，出院之時，始行給還。

每星期會客時間，只有三次。（星期三，星期六，星期日，均在午後二時至三時。）親友之來訪者，類皆手持鮮花，殷勤慰問。余雖孤處異邦，但德國男女友人之來訪者，幾乎每次皆有。故桌上香花常滿，頗為一般德人所豔羨。德俗同室病人，彼此互稱為『汝』。對於看護婦，亦只呼『名』而不呼『姓』，所以示親熱也。每星期四晚間，有牧師一人，前來各床慰問，隨後繼以演說一段。病人之中、有往往為之泣下者。每星期之中，有慈善機關女職員一人，前來訪問。每見新來病人，輒詢其有無醫藥之資？以及家中老幼生活，有無困難情形？如病人家道果貧，又無疾病保險，則該慈善機關，即代為設法，至少亦可得到若干零用之費。

A站之中，並非治療肺病之廠。但病人之中往往有一人而兼數病者。如果肺病輕而胃病重，則亦留在A站醫治。故站中各種病症皆有，尤以癌症一種，最令人膽寒。所謂癌症者，係一種惡性腫毒，生於體內或體外，疼痛異常，無法醫治，只有開割一途。但開割之後，仍是什九無望。余之床舖對面，有一年方四十八歲之德人，係患胃癌，有吃必吐。其後由醫生剖腹，將其割去。並在腹上開割之處，插一皮帶，每日由看護婦從皮帶中灌入牛奶若干，以延殘喘，因彼已不能用口飲食也。在第一星期之中，居然大有起色，彼已能看報，能會談。但到了第二星期之時，病勢忽轉，仍是有食必吐。不到三星期，遂嗚呼哀哉。三等病室之中，每遇病人將臨終之際，輒將其床移入洗浴室內，或其他空室之中。聽其寂寞死去。迨家人到時大抵均在瞑目之後矣。此外，還有一位六十五歲之德人，係患顯癌。開割之後，亦無效果。彼已三月不能進食，只飲牛奶少許，亦復隨吃隨吐。彼之神志，已不清明；終日吐痰於地，甚至於吐在桌子上，鋪蓋上。看護婦每到二三分鐘，必須前來照料此君一次。但該看護婦却同時為余等預備飲食，有時洗手，有時不洗。余素有潔癖，覩此常令余食不下嚥，急欲逃出醫院而歸。院中醫生，對於病人，皆極慈祥親切，有如家人父子。至於看護婦則因管理病人起居之故，稍不如意，即向病人干涉，但伊等對於職務，却極認真耐煩。

民國二十年十月二十九日寫後寄自柏林。

本社傷兵醫院視察記

韜奮

本社承好幾位熱心讀者慨捐六千圓開辦傷兵醫院，適值英勇戰士為國受傷者送至後方，醫院供不應求的時候，本社乃敦請王以敬醫師主持此事，並承梵王渡青年會中學瞿同慶校長慨借該校洋房兩大座作為院址，本院遂於三月四日布置完竣，開始收容傷兵，養護療治。院內分總務，醫務，看護，會計，文書，經濟，交際，庶務等股辦事。每股二人至四人。加入醫務股者除王醫師外，有古思康刁慶歡鍾品竹商恩養麥克根 Dr. J. C. Mccracken（美人）等

同胞們：

國難已臨在我們的頭上了，匹夫有責，不容稍存觀望。目前的急務是：有力的盡力，有錢的捐錢，一致予前敵作戰的忠勇將士以相當之援助。

同胞們：

少看幾回影戲罷！

少打幾回麻雀罷！

雪園正告

醫師，加入看護股者有呂國偉（看護長）楊智明（副看護長）鄧維禹曹健諸君及范祖佩吳人秀女士等（以上看護爲全部時間負責者，其餘尚有用一部分時間到院服務者）。諸君爲衛國軍士盡力，雖爲義務職，均精神煥發，勤奮異常。庶務股董奏虞君於短時期內作迅速之設備與布置，尤勤苦。醫務股有一位美國醫師爲友誼而作熱誠之贊助，亦殊可佩。此外承各界人士熱誠贊助者亦甚可感，如任士剛先生於開院前一日即捐助鷄蛋一千隻，天廚味精廠的吳蘊初先生於開院之日起，即慨捐本院傷兵膳食費每日五十圓，捐助款項及棉被絨毯者亦頗多。民衆對於衛國軍士感情之篤厚親切，實隨處可見。

記者特於三月四日上午親赴本院視察，並偕王醫師親到各病室慰問各受傷軍士。走進重傷病室後，呻吟與叫苦之聲盈耳，聞之惻然；此皆爲我民族力爭生存而犧牲的同胞，見其痛狀，聽其哀聲，使人感激崇敬悲愴的情緒，縈懷不能自已。

記者隨帶最近出版的本刊一百册，備輕傷各兵士瀏覽。各傷兵宜於靜養，故除略加慰問外，未與多談，僅與兩位軍官盧振吉及鄧鋭稍談幾句。盧君任八十七師二百六十一旅五十三團一營一連連長，子彈穿過大腿及脅部，據說日軍在滬總數達十三萬人，而我國六十、六十一，七十八師（以上爲第十九路軍），及八十七與八十八師（以上爲第五軍），合計總數不到四萬人。日兵見我方衝鋒，即嚇向後退，略傷即嚇而逃遁，惟恃器精與人衆；我方因防線長而人數少，後援久不至，故終至退卻。鄧君任六十一師第一團機關槍連連長，子彈穿過胸部，由背後出來，肺部受傷頗重，入院醫治後略有起色。鄧君之意，亦以日軍不足畏，惟以我方人數太少爲唯一大憾。觀兩君均悲憤於人數太少一點，念及政府撫援之遲緩，痛恨何極！

附記：本院全體職員如下：院長王以敬，總幹事[illegible]，總務股許志湘陳伯櫻林伯淵林大海，醫務股王以敬古恩巖刁慶歡杰恩書參克根，看護股呂國偉楊智明范祖佩吳人秀鄧維禹曹健，會計股包少蝶李亦龍，文書股包少蝶宋伯彥，經濟股全體發起人，交際股沈祥文張敍瑞孫甃侯，庶務股董奏虞周炯芳張行航。

◎生活日報籌備消息

本報正在積極籌備中，關於辦法方面，請參看上期本刊所登創辦生活日報之建議一文。現已將該文印成小册子，認股書亦已印就，函索即寄。

漫筆

記者

七月六日的新聞報本埠新聞有一段奇妙的文字如下：『我軍退出第一道防線，閘北已完全入日軍之手，戰地附近之公共租界，因礮聲已遠，市民且認爲戰事暫告一小段落，前晚英法租界內爆竹聲震天，同時各大小商店懸旗慶祝，沉寂恐怖之上海似稍有生氣。』我看了這一段奇文，最初以爲我的眼睛出了毛病，仔細再讀一遍，纔知道紙上確是這樣印着，並未看錯。依這位編輯先生高見，『前晚』本市所以『爆竹聲震天』，所以『同時各大小商店懸旗慶祝』，唯一的原因，就是因爲『我軍退出第一道防線，閘北已完全入日軍之手』！這種匪夷所思的邏輯，真令人聞之咋舌！據記者所知，那夜市民是誤聞白川陣亡，我軍恢復閘北，已打到麥根路車站，所以放爆竹懸旗慶祝，雖屬傳聞之誤，但究是愛國心的表示，如依新聞報所述，簡直是中國人慶祝『閘北已完全入日軍之手』，一變而爲亡國奴心理的表現了！這雖是素以『死硬』之西報所想不出的因果關係，而新聞報竟能獨出心裁，可謂富有創造力者矣！

上海亞爾培路寶隆坊十九號日新輿地學社出版

江浙之間地圖 北至泰縣揚州南至泰化紹興地名繁密附上海蘇州之詳圖外埠函購連寄費國幣一元可購八份 外埠函購連寄費國幣一元可購十份另一種附英文說明者實價四角淞滬間江灣一帶已

日軍侵滬戰區地圖 見報章之戰區地名均備日軍司令部飛機場飛機到處及在租界之不許憑國際[illegible]傳故外交上往往吃虧有國外友人者將英文圖多多寄往海外 闡明我國向

日本侵略我東北地圖 定價五角寄費七分一元一角二分可購四份

新中華形勢大地圖 全國縣名市鎮均全各大都市圖原定一月出版因戰事停頓現正趕印仍可預約定價二元預約一圓寄費一角五分

生活週刊書報代辦部代售

生活週刊

上海血戰抗日畫報

（二）

我忠勇敢年青的兵士，向敵方瞄準發槍。↓

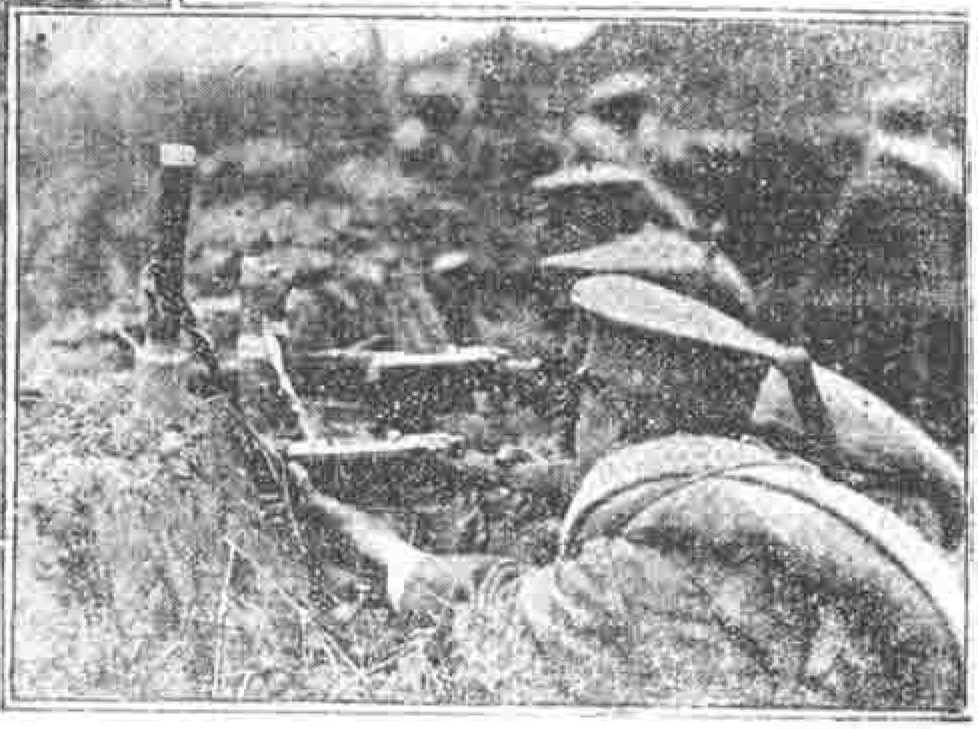

我軍在戰壕中，以步槍還擊敵軍。→

我軍在前線防止敵軍前進。↓

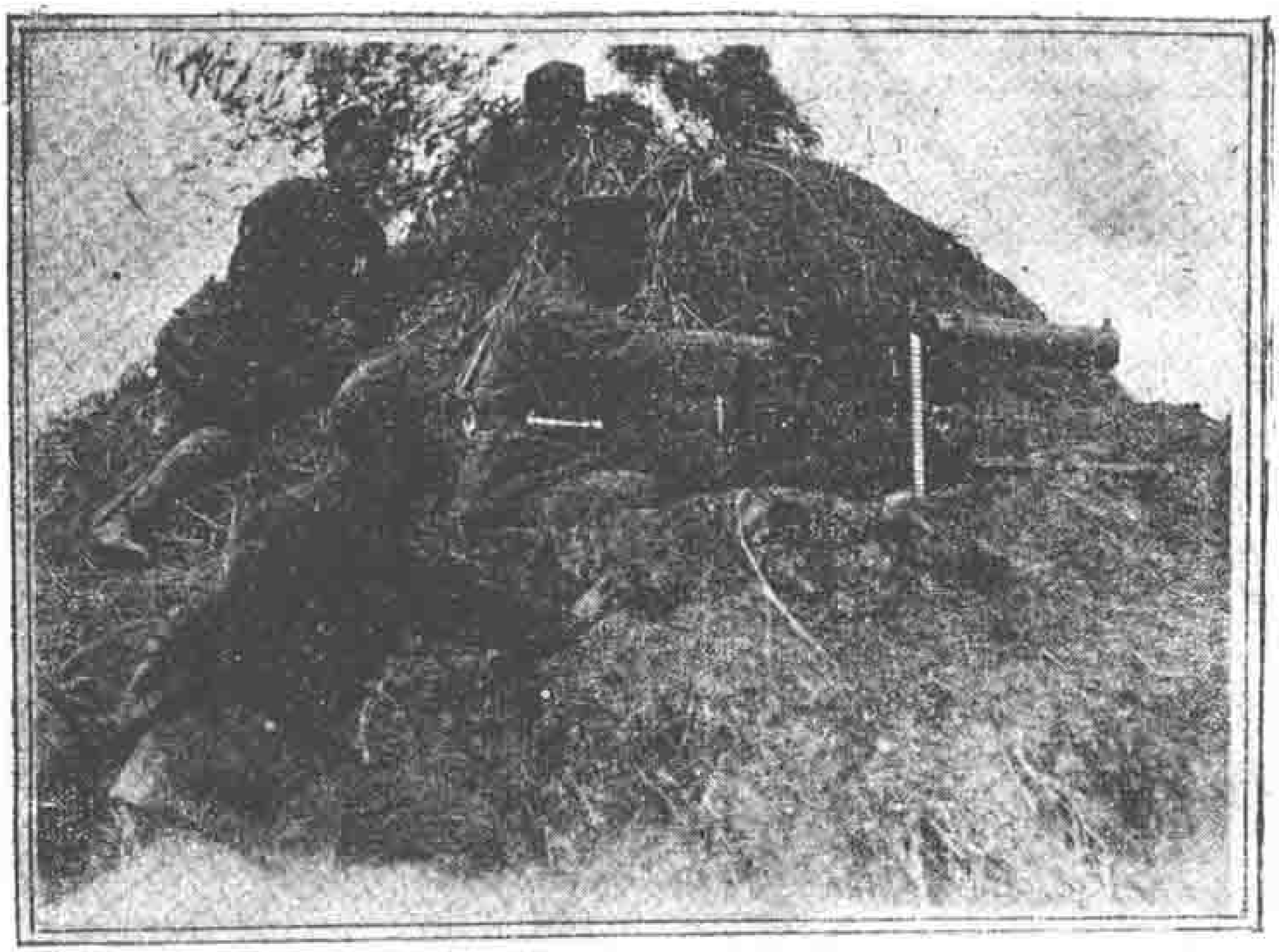

我軍在土阜上以四吋砲向敵掃射

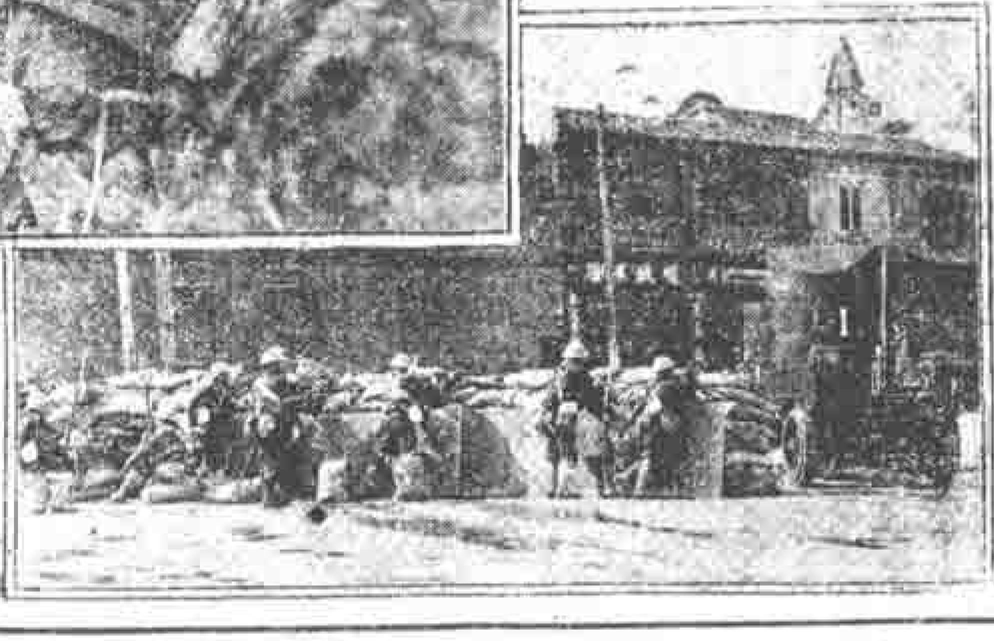

「日軍強佔萬國南關之防地 →
我軍在戰壕中沉着應戰。 ↓

上海血戰抗日記（第三續）　記者

自三月一日至七日

◎援絕總退却　記者在上期一文最後述及『戰事重心移入字橋』，該文結束之期爲二月二十九日，不料於後一日——三月一日——即發生因援兵不至而總退却之悲劇。十九路軍以孤軍抗日，自一月二十八晚起，迄三月一日止，血戰一個月又四日之久，戰線延長至數十里，以久戰疲乏之戰士，應付陸續而來之日寇，加以飛機大炮之肆其橫虐，而援軍僅紙上空傳，實際不至，我軍總數不及四萬，日軍增至十萬以上，政府溺職，百喙莫辯，志士痛心，全民悲憤。我國在劉河方面本僅置守兵兩團，自廟行江灣之戰事轉烈，悉數奉調參加戰事，留守之兵士僅兩連而已。自日政府所派白川大將率其精銳部隊第十一十四兩團四萬餘人加入原有軍隊作戰後，復將植田之戰略一變，注重側面攻擊，以運輸艦四艘，載兩師團之主力一萬餘人，於三月一日晚駛抵瀏河，用烟幕彈掩護，全部登岸，以二連之衆，抗一萬之師，衆寡懸殊，明知不敵，士兵猶奮臂一呼，爭先効死，迨我總指揮部聞訊，欲調兵往救，奈江灣方面日軍亦同時總攻，後方援軍又不能准時到達，如仍死守，則我軍自眞茹大場廟行以至吳淞之第一道防線，勢必全被包圍，故不得已於當晚由蔡軍長下令全軍，自吳淞江灣大場廟行閘北以迄眞茹之防線，全師後退，堅守南翔一帶第二道防線，以圖繼續與敵抵抗。

◎我軍將領先後通電　我軍總退却後，曾先後發出兩電。第一電由蔣光鼐蔡廷楷戴戟署名，略謂『我軍抵抗暴日，苦戰月餘，以敵軍械之犀利，運輸之敏捷，賴我民衆援助，士兵忠勇，肉搏奮鬪，傷亡枕藉，猶能屢挫敵鋒，日人猝增援兵兩師，而我以運輸艱難，後援不繼，自二十一日起，我軍日有重大死傷，以致傾全力於正面戰線，而日人以一師之衆，自瀏河方面登岸，我無兵抽調，側面後方均受危險，不得已於三月一日夜，將全軍撤退至第二防線，從事抵禦。本軍決本彈盡卒盡之旨，不與暴日共戴一天。』第二電除蔣蔡戴外，加入第五軍長張治中署名，內容較長，略謂『暴日縱兵遼瀋，轉窺東南，我十九路軍奉命守土，作緊急之自衛，與之相搏於淞滬者一月有餘矣……最後又以其白川大將率領兩師團來，而我始終在戰線者僅五師，人數不滿四萬，數則加倍於我。至是彼虜一面以講和形色，詭商停戰，欺騙國聯，一面以一師加入正面，一師由瀏河附近登岸，襲我後路，使我腹背受敵。而我運輸困難，援師不及，不得已乃東夕奉命，將前線陣地放棄，爲戰略的撤退，再圖反攻……夫暴日挾其既定整個之計劃亡我，我非全國動員，以極大之決心，作普遍之奮鬪，不能得最後勝利。我十九路軍與第五軍抗敵，非求一隅之勝負，與彼虜爭一日之短長，乃欲以此僅存血肉，供救國犧牲，作同胞馬前之導卒耳。自政府遷洛，已決定長期抵抗政策，我全國軍民，正當秉承此旨，一致奮起，電聲響應，此仆彼繼，勿以淞滬之偏隅進退爲念，勿爲敵人分化之詭謀所中。尤望我東北同胞，嚮爲虜之痛，急起遺兵，收復失地，使敵備多力分。我十九路軍第五軍當竭此未盡餘力，與強虜作最後週旋，藉收夾擊之效。朝鮮之亡也，猶有陸軍數萬，卒被日人解散以盡，今我國現有之兵，統計不下百餘萬，與其待國亡後供彼宰割，何如及此未亡之時，作一光榮之犧牲……。此次暴日蹂躪上海多時，炸彈所至，廬舍坵墟，死亡枕藉，孑遺黎民，莫不同仇敵愾，不鳴怨聲，此等悲壯之劇，可泣可歌。國土猶是也，人民猶是也，苟一旦主權既失，寄生命於仇人之手，其慘狀又當何若也！惟願我全國父老兄弟，毋忘閘北江灣、全國軍士領袖毋忘朝鮮及今日之東省……』

◎翁旅孤軍繼續抗敵　吾守吳淞之翁照垣

上海血戰抗日記

附戰區詳圖及血戰照片

本刊鑒於一月廿八日暴日侵攻上海以後，交通阻滯，上海報紙爲外埠及海外讀者所不易寓目，我國十九路軍血戰抗日之悲壯行爲，必爲多數外埠及海外讀者所亟欲悉，事後雖可翻閱舊報，而或苦於繁多，故特趕選其梗要，并加入詳細戰區地圖及血戰抗敵照片，俾於短時間內得悉其詳細經過，爲讀者諸君節省一些時間與精神，又可供作歷史之參攷，第一，第二兩號零售每冊六分。

生活週刊社發行

旅，自我軍各線撤退後，翁旅長及譚啓秀司令悲憤塡膺，決以一旅之師，誓死守禦，自三月二日起，仍與敵兵在吳淞鎭及砲台方面奮勇血戰。敵以海陸空軍三萬餘人，四面包圍，一方以軍艦大砲轟擊，一面在陸地猛衝。我方僅一五六旅三千餘人，鐵血軍四百餘人，上海市民義勇軍一百餘人，總計不及四千人，劇戰一晝夜，氣不稍餒。上海各團體以翁孤軍抵抗，衆寡懸殊，既無充分械彈，又無接濟援兵，因派代表赴淞，請翁旅長暫時後退，以保存精銳，留爲最後之奮鬪。翁譚初仍堅持，旋經苦勸，始順從民衆之意，暫時退兵，於三日上午九時，一面派前鋒繼續作戰，一面向月浦瀏河方面撤退，當日下午五時許已全部撤盡，大部分已達瀏河，時由浮橋（離瀏河約十餘里）登陸之日軍一萬餘人，正與駐防該地之我方援軍激戰，翁旅乘機夾擊，斃敵七八千人，日軍殘部紛紛退上軍艦。

◎日軍進攻我軍二道防線　日軍雖屢稱我軍須退至距公共租界二十基羅米突之外，但我方撤退後，在黃渡嘉定太倉瀏河設鞏固之防線，日軍則越出二十基羅米突之外，由南翔大場瀏河三路前進猛攻我軍，連日前線仍有戰事，我軍全線應戰，竭力抵抗。我軍總司令部現設在崑山，日軍植田司令部設南翔。瀏河南翔及太倉嘉定間之婁塘鎭，均有激戰。蘇州杭州常熟等處均有日軍飛機前往擲彈或偵察。各方電促政府增援，異常激昂。日方又有新兵二千於六日晨到滬，並添派前海相安保大將來滬，其侵略之激進，與我政府自衛之遲緩，却成正比。我方聲明日本未撤兵前，無談判可言，而日軍司令官白川則聲稱上海事件未經妥善解決前，日軍斷無撤退之理。

◎日軍繼續進攻　十九路軍蔣光鼐於六日電前敵各將領，謂『現在國聯大會業經議決，請中日兩方實行停戰，自應依照辦理，倘日軍不向我攻擊，我軍亦不向彼攻擊，如日軍違背國聯決議，施行攻擊，我軍仍須抵抗，仰各將士，一體遵照。』但我國儘管接受國聯停戰決議，而日軍則仍繼續進攻。五日及六日，在京滬路線上黃渡安亭猛力攻擊，六日下午一時進佔嘉定後，南翔嘉定方面之日軍仍取攻勢。吳淞之日飛機母艦，於六日晨拂曉開出，下午開至白茆口（離蘇常僅三四十英里），隨即派遣艦上飛機至蘇州常州投彈。同日日軍在南翔嘉定之間築汽車路，同時修理眞如與南翔間之汽車路，俾便運輸坦克車及重

衆口一詞贊

味精

天廚味精　粉質潔純
滋味鮮美　使用簡靈
宜羹宜菜　可素可葷
既極經濟　時間又省
廚有此粉　勝過鷄羹
佛手老牌　世界馳名
國貨先進　調味上品

天廚味精製造廠啟

國內外各埠南貨食物商號均有出售

生活週刊

第一卷　彙刊　一冊一元四角　國內郵費四分　國外郵費三角二分
第二卷　合訂本　一冊一元二角　國內郵費六分　國外郵費三角六分
第三卷　合訂本　一冊一元二角　國內郵費七分　國外郵費四角八分

掛號每件另加國內六分國外二角半

生活週刊社發行

砲入內地。

◎隨軍事進展而強硬之日本外交　三月二日南京外交部的宣言，謂中日代表因英海軍提督克萊爵士之斡旋，曾在甘特軍艦會商立即停止敵對之基本條件，當經獲得諒解如下：（一）雙方同時撤退，（二）不得提議永久卸除吳淞或獅子林砲台問題，（三）雙方之撤退，由中日委員會會同中立國視察員監視之；（四）撤退區域，照舊由中國官吏治理，並由中國警察維持治安；（五）中國軍隊退至眞茹，日本軍隊退至公共租界及越界築路地段，俟雙方上述撤退完竣後，中國軍隊退至南翔，日本軍隊退回艦上。此即所謂五項基本條件，係二月廿八日由中日雙方代表在駐滬英旗艦開非正式會議所議決者。中國且於次日表示接受，日方則於調停空氣之下，更復大舉來犯，我軍退守第二道防線，日本復於三月二日晚向我方提出所謂立即停止敵對行爲之基本條件四項：（一）倘中國保證將其軍隊由上海撤退至若干之距離（距離由中日當局決定），則日本允停戰若干時（時期由中日當局議定），在未續有辦法以前，中日軍隊各守原防，關於停戰細目，由中日軍事當局商定；（二）在停戰期內，中日在上海開圓桌會議，由各關係國代表參加討論，以期對於左段所開中日軍隊撤退方法，連同恢復並維持上海及附近之和平與秩序辦法，以及保障上海公共租界法租界並界內外人生命財產及利益得一協定；（三）撤兵（連便衣隊在內）應由中國軍隊開始撤退，至一指定之距離，俟中國軍隊撤退查明屬實後，日本軍隊即撤至上海及吳淞區域，又一俟平常狀態恢復後，日本軍隊再由上海及吳淞區域內撤退；（四）倘有一方破壞停戰條件，他方應有行動之自由，又第一段所開議定之停戰期滿時，雙方均得自由行動。讀者試將此所謂四項基本條件，與在英艦中所定之五項基本條件比較一下，即知日本因軍事進展而外交突變強硬之程度。我國即欲在外交上有所解決，除竭力反攻收回失地外，別無生路。

◎南軍最近陣線　我軍自退出閘北吳淞等第一道防線後，戰局重心遂側重於瀏河黃渡等處，據至記者執筆時，我方總指揮部已移至崑山蘇州之間。日軍自我方退出閘北吳淞後，大部分仍向我第二道防線挺進。其第九團司令部則設於南翔李公祠內，由此向北，戰線直達嘉定之北，統由第九師團陸軍擺壕布防，其輜重砲隊（包括六吋大砲及小鋼砲等）則於離開步

上海女子商業儲蓄銀行爲
女子服務社會之
唯一金融機關
行址　南京路中市
電話　九四一四〇　四線轉接各部

生活
第六卷合訂本
上下兩冊　一元六角
郵費每冊國內一角三分國外九角五分
生活週刊社發行

負線約一千米突處，佈置礮兵陣地，以便掩護步兵，向我進攻。嘉定至瀏河，一律劃歸十一師團擔任布防。白川司令駐眞茹暨大司令部。日軍最前線在養鵝浜陸家浜兩處，隔婁江與我軍對峙，幾經偸渡，均未得手。瀏河之白茆口及六河鎮兩處，日方佈有重礮隊，時發大礮，掩護登陸日軍，向我瀏河偸襲。由嘉定赴太倉，中有一婁塘鎮，亦爲中日兩軍戰爭之要地。離瀏河十餘里之浮橋鎮及七丫口洋面，麕集日方大小軍艦二十餘艘，滿裝陸軍，伺機登陸。綜計日軍最近陣線，由眞茹方面起至最前線止，兵力在十萬人以上，大小重礮約計三百餘尊。

◎專在通電上做工夫之二中全會

政府用陰陽怪氣之態度，致使滬軍絕援退却，事後民衆憤慨已達極點，安然在洛陽之二中全會乃專在通電上大做工夫，曾於四日發出兩電，對援絕之淞滬戰士被難之戰區同胞作紙上之慰勞，本期小言論中已提及。該會復於六日通電各將領，略謂『當此危急存亡之際，吾人含屈服於暴力，則惟有積極抵抗之一途，昔袁世凱以屈服於暴力之故，簽字於二十一條，喪權辱國，至今爲厲，從可知以屈辱求和平，實得其反』，又謂『徵之民族歷史，流血之亡國，國可復興，惟不流血之亡國，始永無復興之日』，在理論上說來固頭頭是道也，但在事實上之表現，何以如此使國民之惟有失望？該電末段又謂『使我全國武裝同志，奉命守土，皆能如第十九路軍之堅毅，奉命赴援，皆能如第五軍之果勇，則暴日雖橫，亦將裹足不前』，希望各軍『寇氛一至，立起應敵，徵調所及，尅日就道，不以據守地盤爲念，不以保全實力爲得計』，則似表示政府並非不調援，乃以軍不用命而一糟至此，則政府應將事實對國民公開，不應以吞吐之辭出之，使國民無所歸咎。該會於五日復孔祥熙氏一電，以交通不便推諉，據吾人所知，交通不便雖爲一部分之事實，而政府當局，尤以蔣介石何應欽等，始終以希望安協爲宗旨，並無早調大軍應援之決心，實爲貽誤戎機之根本原因。該電又謂『當此嚴重時期，軍令不專，確爲不便，二中全會昨已議決，於軍事委員會設委員長，主持軍令矣』，時期之嚴重早就人所共知，號稱軍政部長之何應欽氏早就屢次有政府對軍事已有整個計劃欺我民衆，必至今日始覺有『主持軍令』之必要而臨時有所議決，若小學生臨考之大抱佛脚，說什麼『已有整個計劃』，全以國事爲兒戲而已！

黃海環遊記

黃炎培著

『知彼知已，百戰百勝，不知彼，不知已，一 [illegible]

一冊 定價二角五分 掛號寄費 國內七分 國外三角半

上海環龍路 生活書店發行

粵東皮鞋公司

上等皮鞋 修理舊鞋

保君 備意

雲南路華德路口

同濟醫學院畢業

醫學博士 曾立羣

住宅 靜安寺路斜橋總會對面 電話三一五二九

診所 四馬路中西大藥房 門診五時至七時

本刊啓事

本刊第七卷第四期，業已再版印出，容購諸君，倘需補購，每份仍收三分五厘。緊急臨時增刊共出三號，零售每份七厘。茲錄其目次如下：（第一號）痛告全市同胞，還是要中外交形勢的觀察。（第二號）痛告緊急建議。（第三號）滬案與整個的國難問題，今後日本走那一條路？

生活週刊社敬啓

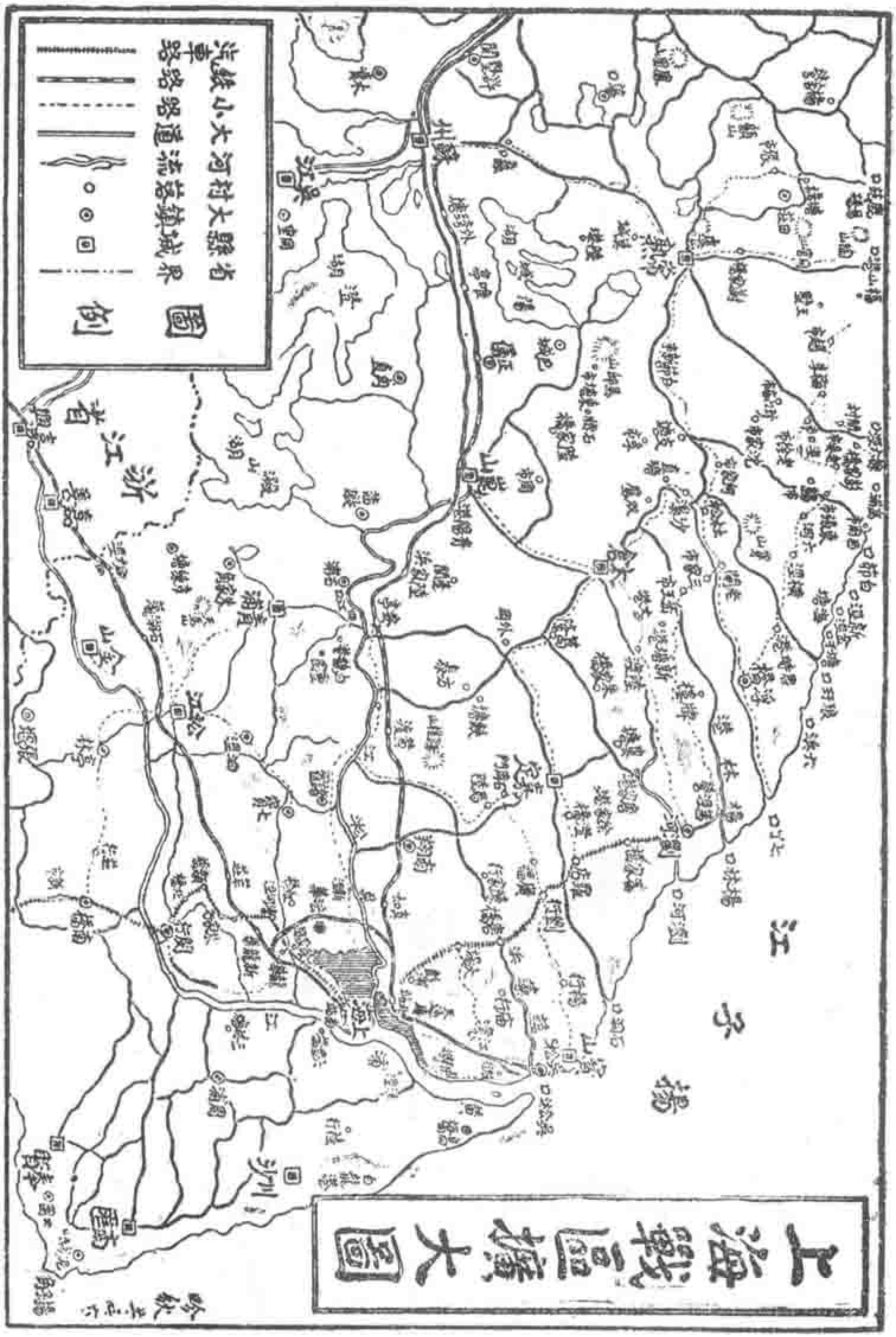
上海戰區擴大圖
圖例
省界
縣城
大鎮
村落
河流
大道
小路
鐵路
汽車路

再版新書

讀者信箱外集

第一輯 一冊 四角

第二輯 一冊 五角

本刊每年承讀者通信商榷問題之來函，數逾三萬件。「信箱」欄以篇幅有限，難於盡登，現除來信聲明須嚴守秘密者外，特選其未曾刊佈而又有問題價值者，編成是書：內容分求學，職業，婚姻，家庭，疾病，法律等編，每一信可作一種特殊情形之代表敍述，力避個問，問題均屬事實，確爲社會實際情形之寫真。文筆簡永有趣，編者的問答，切實透徹；更可幫助讀者諸君增進判斷力，磨練思考力，與解決相類的一切問題。

每冊另加掛號寄費國內八分半國外五角

一位美國人嫁與一位中國人的自述 鄒恩潤譯述 一冊 六角

一位英國女士與孫先生的婚姻 鄒恩潤譯述 一冊 六角

一個女子戀愛的時候 笑世意譯 一冊 六角

掛號寄費每冊國內七分國外四角半

總發行所 上海華龍路環龍路轉角 生活週刊社

勸婦女：
來儲蓄！
莫買鑽石與金鐲，
荊釵布裙傳千古、
漫言裝飾不合俗！

聚興誠銀行
儲蓄部
行址 漢口歆生路

肖像畫法

▲通信教授 馬到成功

肖像畫爲一種高尚美妙的專門藝術。社會需用極大。本院爲發揚藝術。廣植人材起見。特將秘訣捷徑。全部以特殊法公開函授。成績久已昭著矣。雖全無圖畫經驗。亦能短期成功。使學者得到意外滿足。備有成績與章程。函索附郵四分。

香港深水埔醫局街九二至九四號

中國肖像畫學院函授部啓

鹽業 金城 中南 大陸

四行儲蓄會

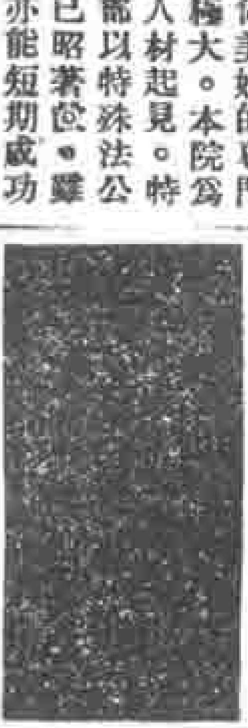

本息四銀行擔保
紅利各會員照分

上海四川路六十九號

國醫 **何公度**

男婦兒科

寓法租界霞飛路三四四號即（呂班路東薩坡賽路西）

門診 上午十時起一元二角

出診 下午三時後四元四角

凡聲明被難同胞就診者不計診金